

Práca v module Podvojn e  tovnictvo URBIS s rozhodnutiami vyruben ymi v DCOM

Najsk r je potrebn  nastaviť predpisy cez ponuku  iseln ky – Extern  doklady DCOM.

1.  iseln ky – Extern  doklady DCOM

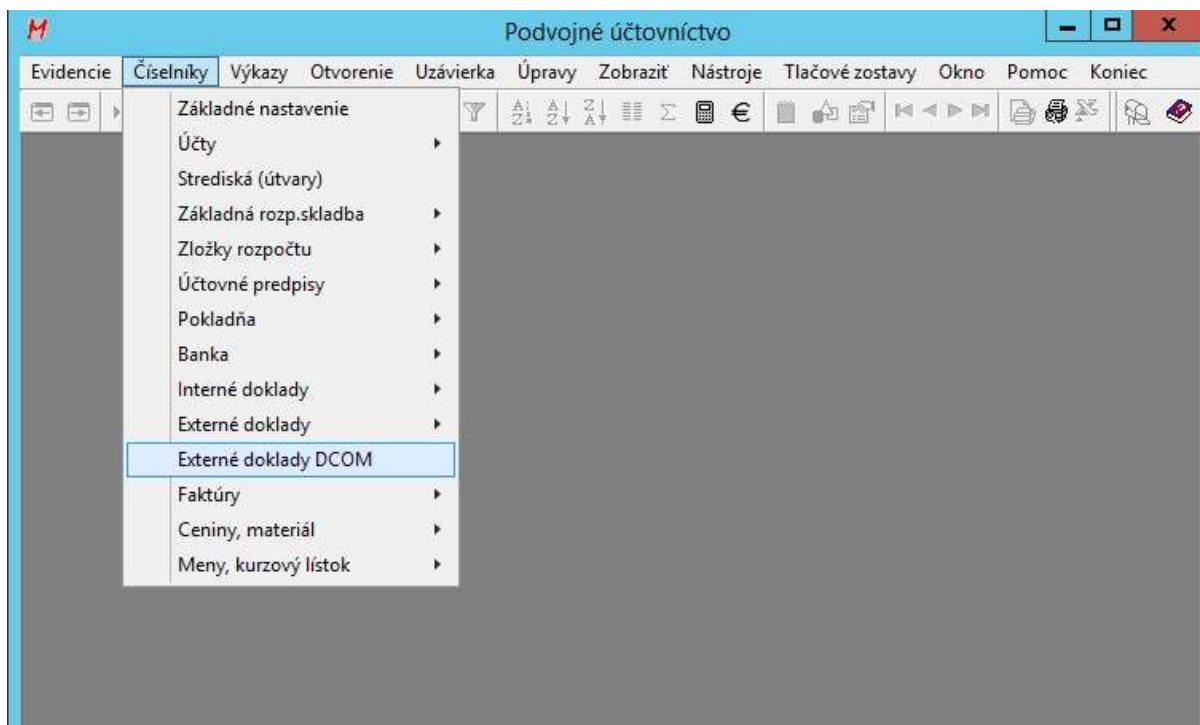

Po migr cii  dajov je tu vytvoren  riadok **Predpisy DCOM**.

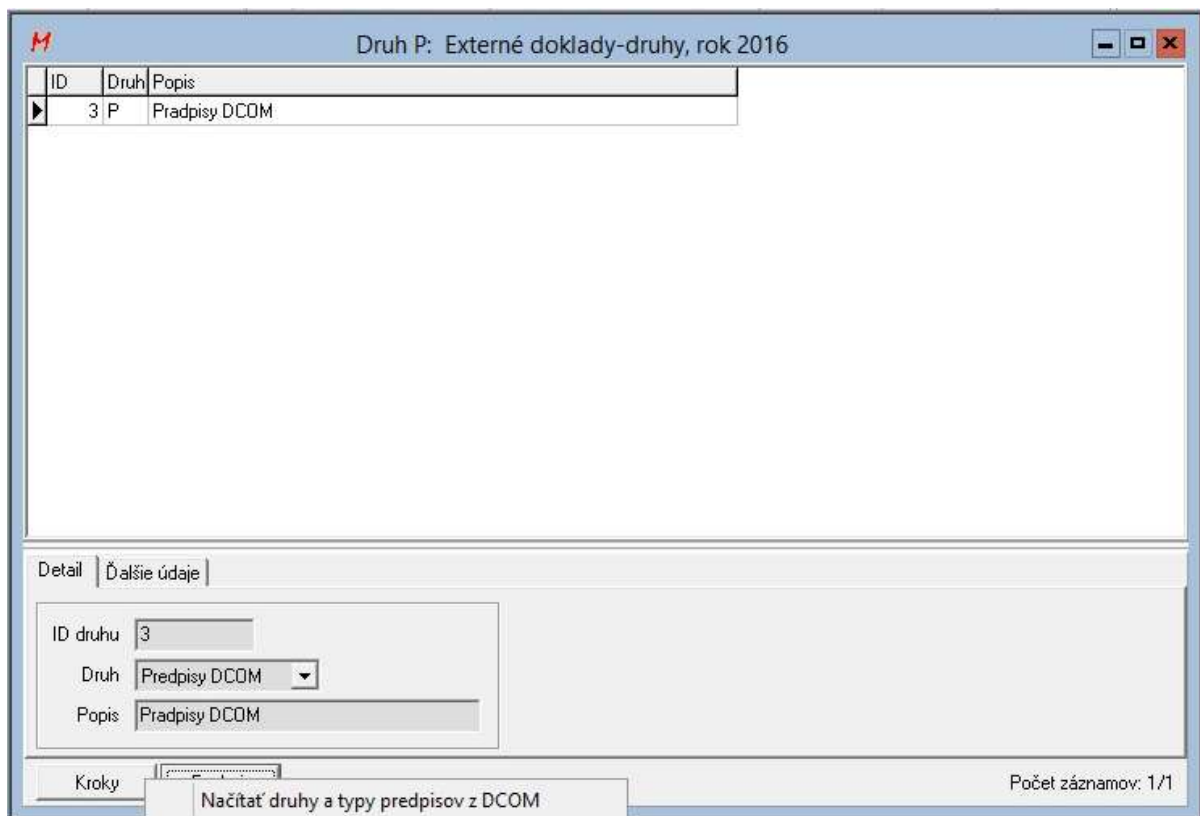

Po stlačení spodného tlačidla **Kroky** sa otvorí okno **Predpisy DCOM**. V druhom stĺpci je uvedený typ rozhodnutia – DAN (daň), PEN (penále), POK (pokuta). Ak nevyrubujete penále a pokuty, stačí zadať údaje len pri type rozhodnutia DAN. **Pozor, údaje je potrebné zadať na každom riadku s typom rozhodnutia DAN!**

Ak účtujete predpis daní cez externé doklady, je potrebné zadať **Účtovanie predpisu** príslušnej dane, prípadne pokuty, penále. Ak účtujete predpis daní cez interný doklad, tieto údaje nemusíte vyplňať.

Aby správne fungovali úhrady DCOM daní v pokladni a banke, je potrebné na každom riadku zadať účtovný predpis pre **Párovanie úhrad** (minimálne pre DAN, prípadne aj pre PEN a POK). Tento predpis sa potom použije pri úhrade v pokladni alebo v banke.

ID druhu Pradpisy DCOM: Predpis pre DCOM, rok 2016

Pč	Typ rozhodnutia	Druh dane/poplatku	Kód prílohy	Odsek	Popis dane/poplatku	Obdobie výmeru
1	DAN	DZN	PES	A	Psi	N
2	PEN	DZN	PES	A	Psi	N
3	POK	DZN	PES	A	Psi	N
4	DAN	DZN	AUT	A	Predajné automaty	N
5	PEN	DZN	AUT	A	Predajné automaty	N
6	POK	DZN	AUT	A	Predajné automaty	N
7	DAN	DZN	HRA	A	Nevýherné hracie prístroje	N
8	PEN	DZN	HRA	A	Nevýherné hracie prístroje	N
9	POK	DZN	HRA	A	Nevýherné hracie prístroje	N

Detail | Ďalšie údaje

Typ rozhodnutia: DAN Pč: 1
Druh dane/poplatku: DZN
Kód prílohy: PES Odsek: A
Popis dane/poplatku: Psi
Popis: DAN|2016|E|E|13
Obd. výmeru: neurčené

Účtovanie predpisu
1.predpis, MD: 319002 Pohľadávky z daňových-PES
Dal: 632001 Daňové výnosy samosprávy
2.predpis, MD:
Dal:
Párovanie úhrad
Kód predpisu: 4 DAŇ · PES
P/V: Príjem
Pozn. k úhrade:
Počet záznamov: 1/66

2. Preberanie rozhodnutí z DCOM do URBIS

Aby bolo možné s rozhodnutiami vyrubenými v DCOM ďalej pracovať v module Podvojný účtovníctvo URBIS, je potrebné ich do URBIS prebrať. **Všetky prebraté rozhodnutia sa zobrazujú v tabuľke Prebraté rozhodnutia DCOM.**

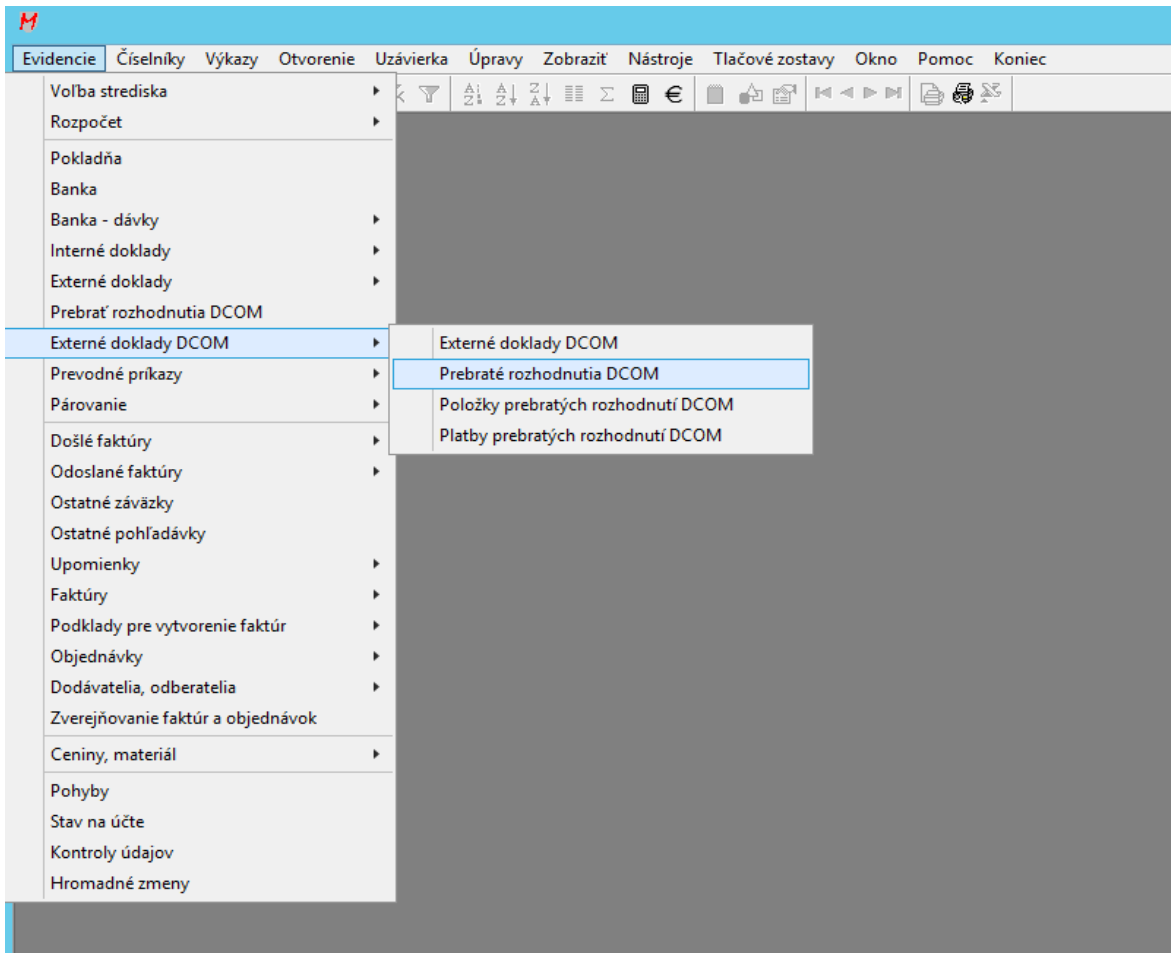

Otvorí sa okno **Prebraté predpisy DCOM**. Tu vidno všetky údaje o rozhodnutiach, vrátane dátumu vyrubenia, dátumu právoplatnosti, predpisu, platby, čísel dokladov o zaplatení.

Podvojný účtovník															
Prebraté predpisy DCOM															
ID dol	ID výmeru	Rok vým	Druh c	Číslo roz	Typ rozhod	Dátum vyrubenia	Dátum právoplatnos	ID platite	Meno/názo	RC/IC	Suma celkom	Nedoplatok	Zaplatené	Dátum platby	Číslo dokladu
4	2608362	2011	TKD	38	DAN	14.06.2013	28.06.2016	434			370,46	0	370,46	13.06.2016	P1/P/163 riadok 1
4	2608749	2013	TKD	182	DAN	12.08.2013	20.06.2016	36			57,69	-97,95	155,64	12.09.2017	P1/P/642, P1/P/3
3	2609155	2013	DZN	467	DAN	10.10.2013	25.05.2016	2357			923,98	0	923,98	17.07.2017	P1/P/204, P1/3
1	2610132	2014	DZN	205	DAN	01.01.2014	09.06.2014	169			6	0	6	05.05.2014	P1/P/265
4	2610172	2014	TKD	196	DAN	08.04.2014	28.06.2016	459			51,28	0	51,28	07.12.2015	P1/P/116, P1/P/5
1	2611151	2015	DZN	1	DAN	07.04.2015	31.05.2015	2339			41,68	0	41,68	28.05.2015	B1/76
1	2611153	2015	DZN	2	DAN	14.04.2015	31.05.2015	42			52,16	0	52,16	08.01.2016	B1/3
1	2611155	2015	DZN	3	DAN	14.04.2015	31.05.2015	497			50,85	0	50,85	22.06.2015	P1/P/563
1	2611157	2015	DZN	4	DAN	14.04.2015	31.05.2015	2354			5,1	0	5,1	22.06.2015	P1/P/564
1	2611158	2015	DZN	5	DAN	14.04.2015	31.05.2015	496			42,55	0	42,55	22.06.2015	P1/P/562
1	2611160	2015	DZN	6	DAN	14.04.2015	31.05.2015	2460			56,24	0	56,24	02.06.2015	P1/P/452
1	2611162	2015	DZN	7	DAN	14.04.2015	31.05.2015	500			28,01	0	28,01	28.05.2015	B1/76
1	2611163	2015	DZN	8	DAN	14.04.2015	31.05.2015	471			28,03	0	28,03	28.05.2015	B1/76

Preberanie rozhodnutí z DCOM do URBIS je možné urobiť dvomi spôsobmi.

a) Cez ponuku **Evidencie – Prebrať rozhodnutia DCOM**. Pri tomto spôsobe sa preberajú rozhodnutia podľa dátumu vyrubenia.

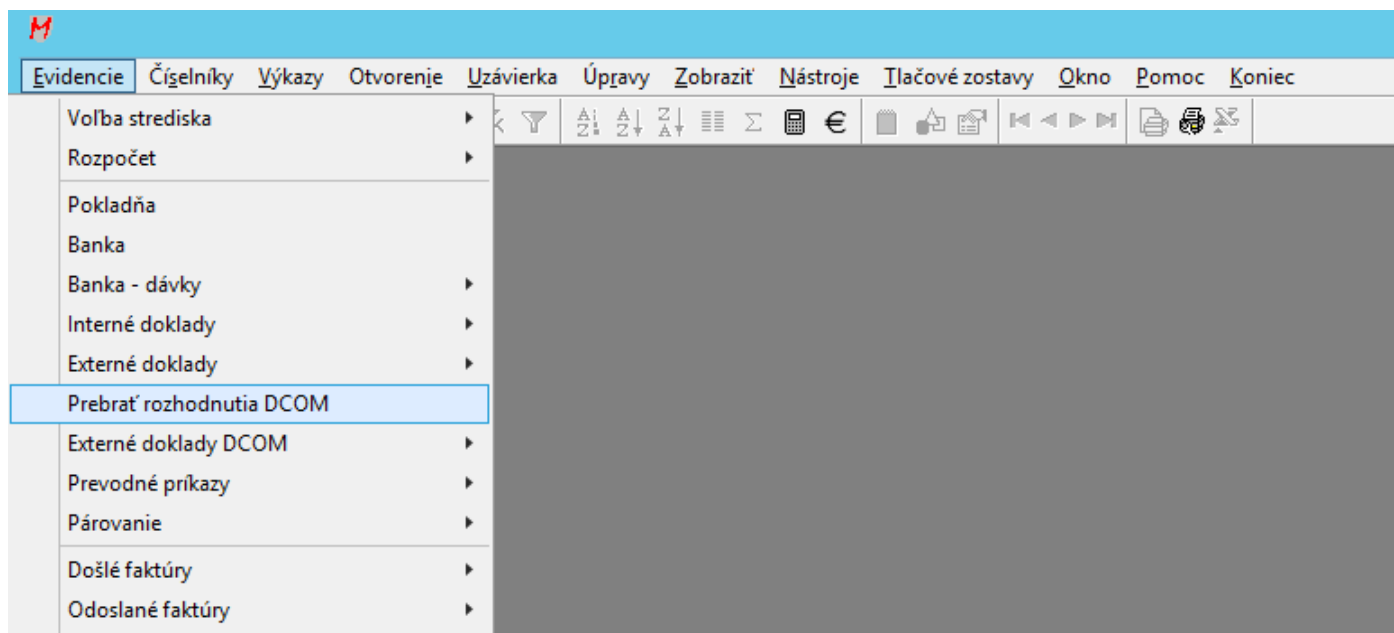

Otvorí sa okno **Prebrať rozhodnutia DCOM**, kde je potrebné zadať dátum vyrubenia rozhodnutí v zvolenom časovom intervale od – do. Prednastavený dátum vyrubenia od je aktuálny deň a dátum vyrubenia do nasledujúci deň. Čím väčší interval zadáte, tým dlhšie bude trvať preberanie rozhodnutí z DCOM (v závislosti od ich počtu).

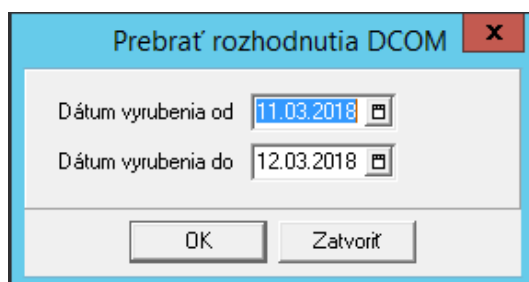

Zobrazí sa protokolové okno, kde bude uvedené koľko rozhodnutí program našiel a prebral.

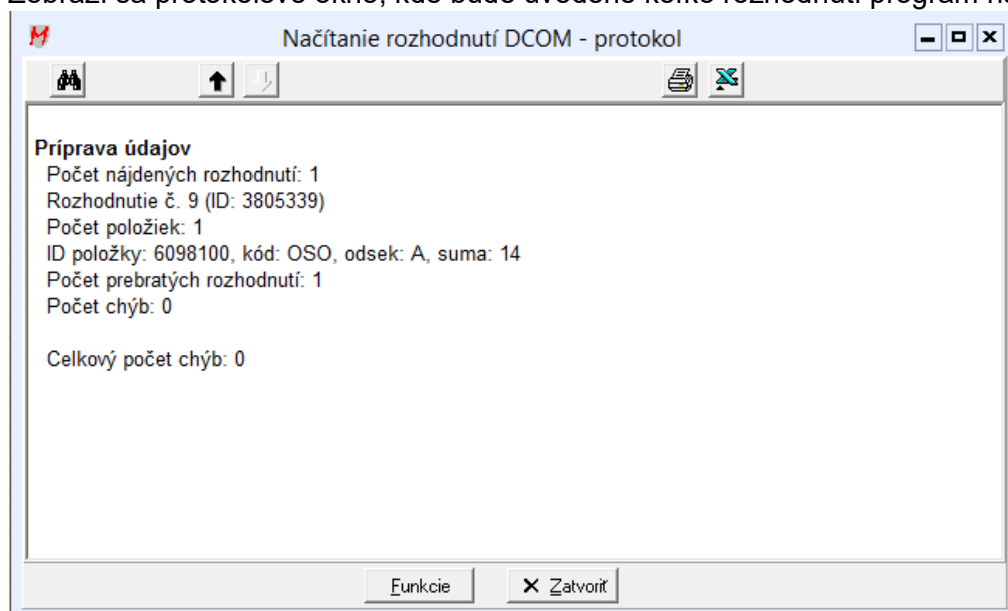

Preberanie rozhodnutí podľa dátumu vyrubenia je možné spustiť aj priamo v pokladni pri vytváraní pokladničného dokladu pomocou tlačidla DCOM.

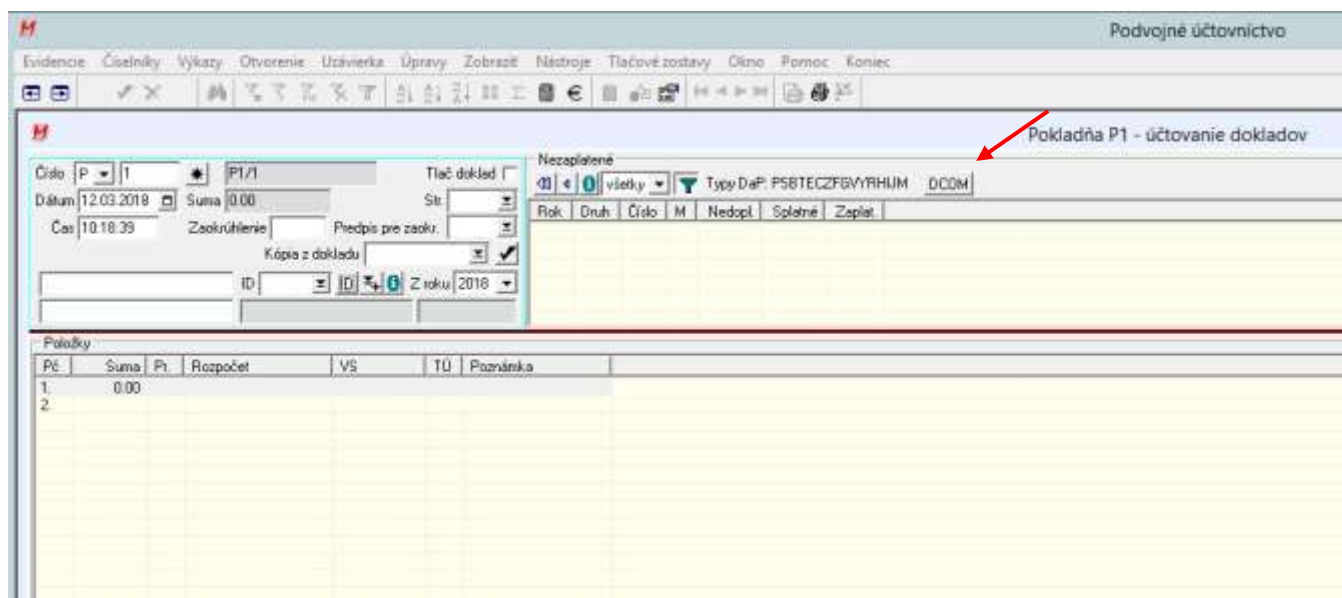

b) Druhý spôsob preberania rozhodnutí je cez **Evidencie – Externé doklady DCOM – Externé doklady DCOM**. Tu sa preberajú rozhodnutia podľa dátumu právoplatnosti. Externé doklady DCOM sa využívajú na účtovanie predpisu daní.

Ak ste rozhodnutia prebrali podľa dátumu vyrubenia cez funkciu Prebrať rozhodnutia, v tabuľke Prebraté rozhodnutia sú, ale v externých dokladoch **NIE!**

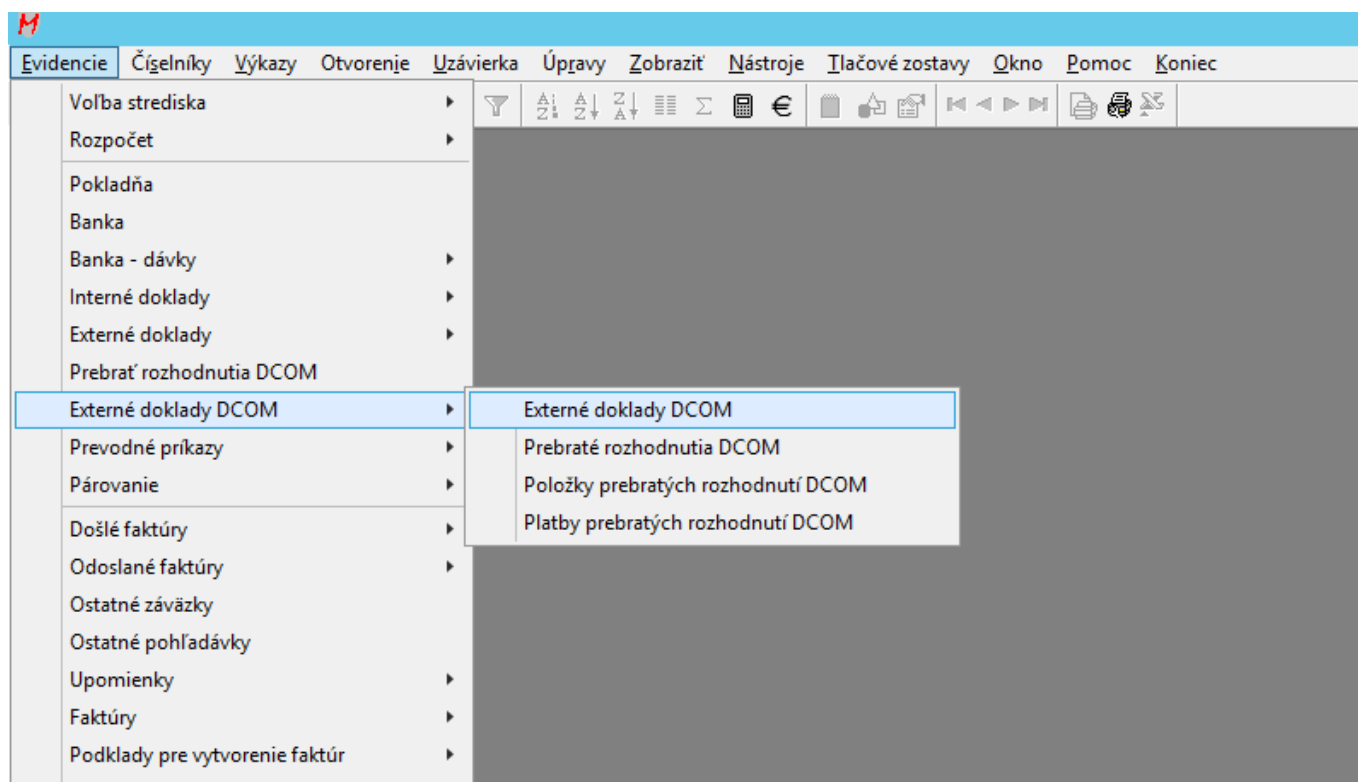

Otvorí sa okno **Externé doklady, Predpisy DCOM**, v ktorom je externý doklad, ktorý nemá vyplnený mesiac, tzv. „nultý riadok“. Do tohto externého dokladu sú po migrácii do DCOM prebraté všetky vyrubené rozhodnutia za dane a poplatky, ktoré mali vyplnený dátum právoplatnosti do dátumu migrácie.

Externé doklady, predpisy DCOM

ID dokladu	ID druhu	Druh	Za mesiac	Číslo dokladu	Dátum dokladu	Stav	Dátum prebratia	Počet položiek	Poznámka
1	3	P				U	21.4.2016	0	Predpisy DCOM s dát
2	3	P	4	EP1	30.4.2016	N	15.5.2016	11	Predpisy DCOM 04.2016
3	3	P	5	EP3	31.5.2016	N	18.5.2016	4	Predpisy DCOM 05.2016

Detail | Ďalšie údaje

ID dokladu: 1
Druh: 3 Pradpisy DCOM
Číslo: / Doklad
Poznámka: Predpisy DCOM s dátumom právoplatnosti do 21.04.2016
Stav: Zaučítovaný

Za mesiac:
Dátum účtovania:

Prebratie údajov
Dátum: 21.4.2016
Počet položiek:

Zobraz Preber Položky (riadky) Kontrola Účtuj Funkcie Tlač Počet záznamov: 1/3

Ak niektoré „staré“ rozhodnutia nemali vyplnený dátum právoplatnosti a treba ich uhradiť, je potrebné týmto rozhodnutiam najprv zadať dátum právoplatnosti v DCOM cez doručky. Ak bude dátum právoplatnosti pred dátumom migrácie (ten je zadaný na „nultom riadku“), je potrebné sa nastaviť na „nultý riadok“ a cez tlačidlo **Preber** prebrať z DCOM dodatočne správovalnené rozhodnutia do IS URBIS.

Rozhodnutia, ktorých dátum právoplatnosti je po dni migrácie, je potrebné prebrať do nových externých dokladov. Pre každý mesiac je potrebné vytvoriť samostatný externý doklad. V poli **Za mesiac** zadajte mesiac, za ktorý chcete vytvoriť externý doklad.

Externé doklady, predpisy DCOM

ID dokladu	ID druhu	Druh	Za mesiac	Číslo dokladu	Dátum dokladu	Stav	Dátum prebratia	Počet položiek	Poznámka
1	3	P				U	21.4.2016	0	Predpisy DCOM s dát
2	3	P	4	EP1	30.4.2016	N	15.5.2016	11	Predpisy DCOM 04.2016
3	3	P	5	EP3	31.5.2016	N	18.5.2016	4	Predpisy DCOM 05.2016

Detail | Ďalšie údaje

ID dokladu: 3
Druh: 3 Pradpisy DCOM
Číslo: 3 / Doklad EP3
Poznámka: Predpisy DCOM 05.2016
Stav: Nezaúčítovaný

Za mesiac: 5
Dátum účtovania: 31.5.2016

Prebratie údajov
Dátum: 18.5.2016
Počet položiek: 4

Zobraz Preber Položky (riadky) Kontrola Účtuj Funkcie Tlač Počet záznamov: 3/3

Stlačením tlačidla **Preber** sa z DCOM preberú rozhodnutia s dátumom právoplatnosti v príslušnom mesiaci.

Zobrazí sa otázka **Naplniť doklad?**

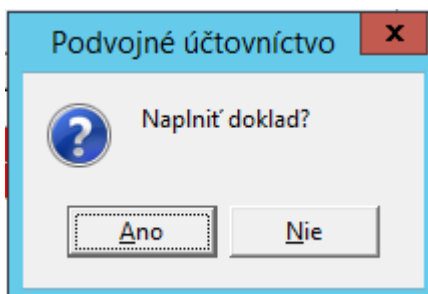

Po stlačení tlačidla **Ano** sa preberú rozhodnutia a zobrazí sa protokol.

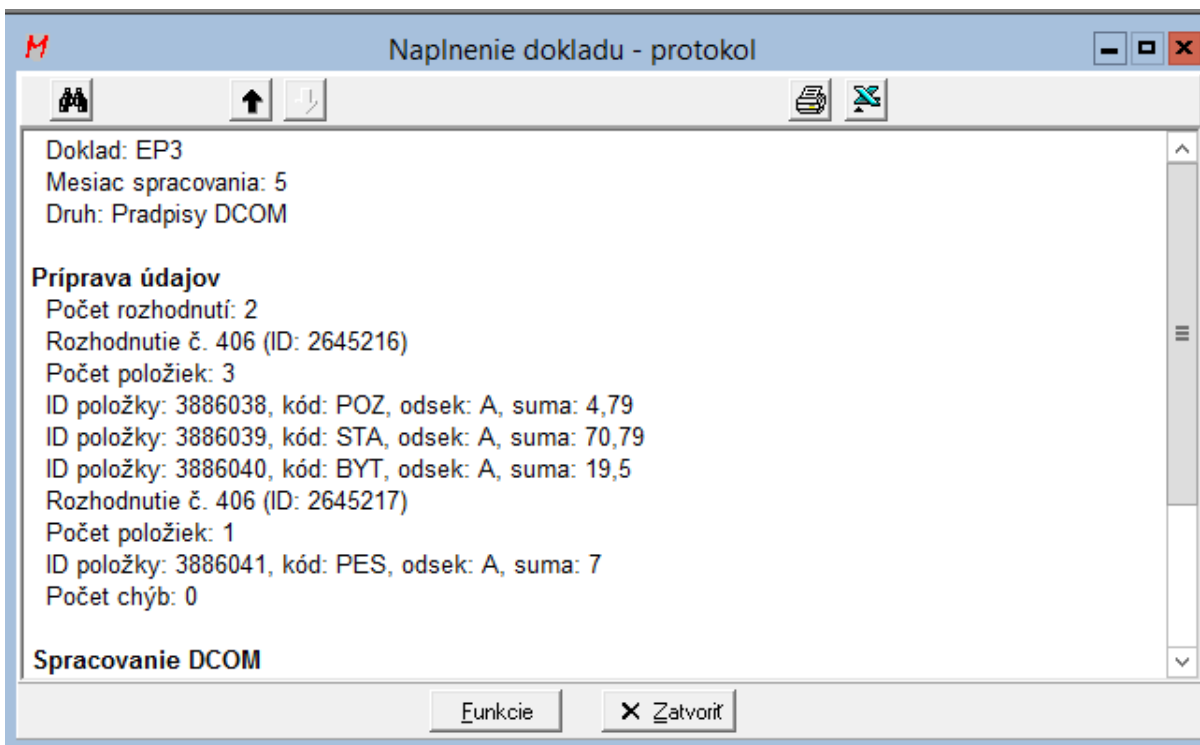

Stlačením tlačidla **Zatvorit'** sa protokolové okno zatvorí.

Stlačením tlačidla **Zobraz – Prebraté rozhodnutia DCOM**

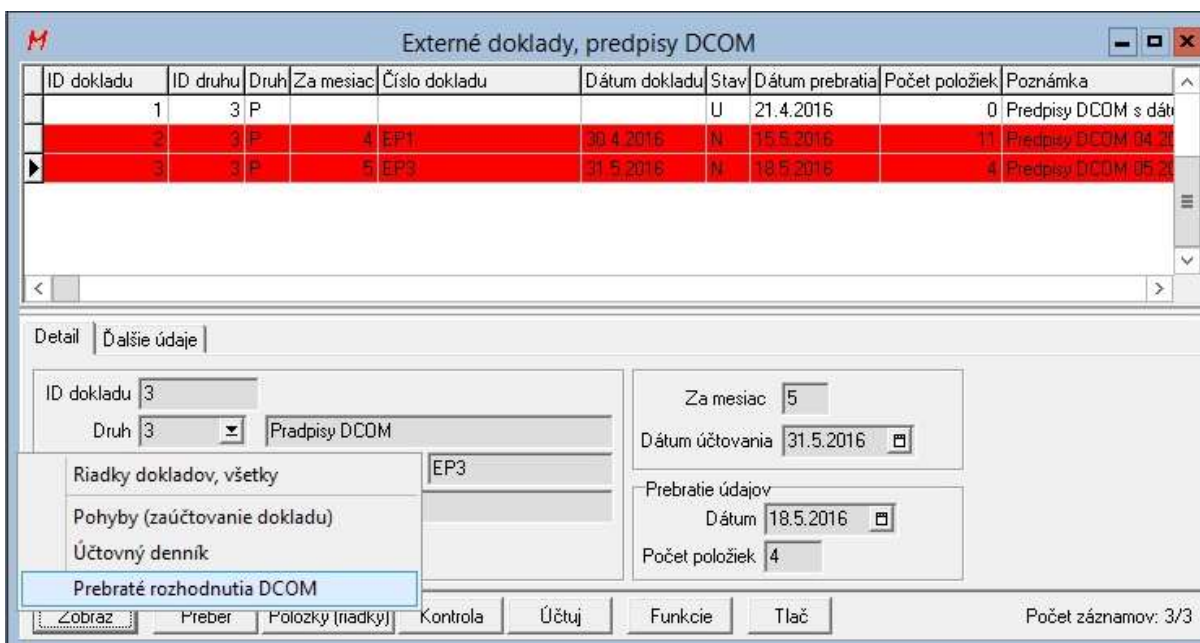

sa zobrazí okno **Prebraté rozhodnutia**, kde sú všetky prebraté rozhodnutia s dátumom právoplatnosti v príslušnom mesiaci.

3;2016: Prebraté predpisy DCOM

ID dokladu	ID výmeru	Rok výmeru	Druh dane/poplatku	Číslo rozhodnutia	Typ rozhodnutia	Dátum vyrubenia	Dátum právoplatn
	3	2645216	2016 DZN	406	DAN	6.5.2016	23.5.2016
	3	2645217	2016 DZN	406	DAN	6.5.2016	23.5.2016

Detail

Výmer
 ID výmeru: 2645217 Rok výmeru: 2016
 Ref. plat.: /VS20160406
 Druh dane: DZN Číslo rozhodnutia: 406
 Typ rozh.: DAN Dátum právoplat.: 23.5.2016

Platiteľ
 ID platiteľa: 609
 Meno/názov: Valko Jozef

Položky Počet záznamov: 2/2

V okne **Externé doklady, Predpisy DCOM** sa stlačením tlačidla **Položky (riadky)** zobrazia kumulované predpisy podľa druhu rozhodnutí a predpisov účtovania.

PID dokladu EP3: Externé doklady - položky, rok 2016

PID dokladu	Riadok	Riadok2	Riadok3	Suma	Popis	Kód pre
	3	1	0	4,79 EUR	DANI 2016 IPA	
	3	2	0	70,79 EUR	DANI 2016 ISA-2	
	3	3	0	19,50 EUR	DANI 2016 IBA	
	3	4	0	7,00 EUR	DANI 2016 E 13	

Detail Ďalšie údaje

PID dokladu: 3
 Riadok: 1 / / / Dátum: 23.5.2016
 Suma: 4.79 Kód strediska:

1. predpis
 MD: 319001 Pohľadávky z daňových p. Daň z nehnuteľnos
 Dal: 632001 Daňové výnosy samosprávy

2. predpis
 MD:
 Dal:

Účt. predpis:
 Typ RS: Neeviduje sa Rozpočet k účtu: Nepoužívať
 Kľúč rozpočtu:
 Popis: DANI|2016|IPA
 Poznámka: Druh: DZN, Typ: DAN, Kód: POZ, Odsek: A

Zobraz Počet záznamov: 1/4

V okne **Externé doklady, Predpisy DCOM** sa stlačením tlačidla **Účtuj** do hlavnej knihy zaúčtujú predpisy rozhodnutí prebratých do zvoleného externého dokladu. Zároveň sa cez integračné služby na príslušných rozhodnutiach v DCOM **nastaví** príznak **Zaučtované**.

V okne **Externé doklady, Predpisy DCOM** sa stlačením tlačidla **Funkcie – Zruš zaúčtovanie dokladu** odúčtuje predpis prebratých rozhodnutí z hlavnej knihy. Zároveň sa cez integračné služby na príslušných rozhodnutiach v DCOM **zruší** príznak **Zaučtované**.

3. Úhrada v pokladni

Na začiatku roka je potrebné cez Číselníky – Pokladňa – Pokladne na všetkých pokladniach, ktoré sa používajú na úhradu rozhodnutí za miestne dane, zafajknúť v Detaile políčko **Pokladňa DCOM**.

Číslo pokladne	Názov	Účet	Str.	Poznámka
1	Pokladnica-dane	21101		

Detail | Ďalšie údaje

Číslo pokladne: 1 Pokladňa DCOM

Kód meny: Pokladňa v cudzej mene

Název: Pokladnica-dane

Poznámka:

Číslov. dokladov: Spoločné číslovanie (Pc/ccc)

Predplniť dátum Prvý doklad: Príjmový doklad

Účet: 21101 Pokladnica

Počiatkový stav:

Stredisko:

Účtuj Jednoduchá pokladňa POS terminál

P/V doklad: Tlač doklad

ID: 294 Príj.poklad. doklad so zák.l.fin.k

Počet dokladov: Spolu 5

Nezaučtovaných:

Vytvor doklad | Doklady | Kontrola | Stav | Pohyby | Inventarizácia | Tlač PTZ | Funkcie Počet záznamov: 1/1

V pokladničnom doklade je potrebné zadať buď **ID daňovníka** alebo **variabilný symbol** prebratého rozhodnutia, ktoré prišiel daňovník zaplatiť.

- a) Po zadaní **ID daňovníka** sa vpravo hore zobrazia nezaplatené rozhodnutia zvoleného daňovníka. Po dvojkliku na vybrané rozhodnutie sa z údajov o príslušnom rozhodnutí vytvorí riadok, prípadne viac riadkov, pokladničného dokladu podobne ako pri úhrade URBIS rozhodnutí.

- Menu Bar:** Evidence, Číselníky, Výkazy, Otvorenie, Uzávierka, Úpravy, Zobrazit', Nástroje, Tlačové zostavy, Okno, Pomoc, Koniec.
- Toolbar:** Contains various icons for navigation and editing.
- Form Fields:**
 - Číslo: P 3, P1/3
 - Dátum: 12.03.2018, Suma: 14.00
 - Čas: 10:05:53, Zaokrúhlenie, Predpis pre zaokr.
 - Kópie z dokladu:
 - ID: 3818, Z roku: 2018
- Nezaplatené Table:**

Rok	Druh	Číslo	M	Nedopl.	Splatné	Zaplat.
2018	výmer	KO DCOM 1/2018	€	14.00	14.00	
Spolu	nedopl.		€	14.00	14.00	0.00
- Položky Table:**

Pč	Suma	Pr.	Rozpočet	VS	TÚ	Poznámka
1.	14.00	65	P223001-00000-4100	4014800001	2	KUKA č. 1/2018 OSO
2.						
- Riadok 1/1 Form:**
 - Suma: 14.00
 - Kód predpisu: 65, KUKA
 - Rozpočet: Prijem, P223001-00000-4100
 - Za predaj služieb- Obec MR, kopírovanie ...
 - Členenie: 2, Správny poplatok
 - Var. symbol: 4014800001, ID predpisu: 3790664
 - Typ úhrady: Predpis DCOM, Číslo rozhodnutia: 1
 - Poznámka: KUKA č. 1/2018 OSO
- Buttons:** Účtuj, Kontrola, Nový, Zapiš bez účtovania, Zobraz, Tlač, X Zatvoriť

- b) Po zadaní variabilného symbolu a stlačení tlačidla **Spracuj variabilný symbol** program vyhľadá zadaný variabilný symbol v rozhodnutiach prebratých z DCOM a v prípade, že ho nájde, z údajov o príslušnom rozhodnutí sa vytvorí riadok, prípadne viac riadkov, pokladničného dokladu.

PČ	Suma	Pr.	Rozpočet	VS	TÚ	Poznámka
1.	4.66	65	P133013-00000-4100	4019800006	2	KUKA č. 6/2018 OSO
2.	4.67	65	P223001-00000-4100	4019800006	2	KUKA č. 6/2018 OSO
3.	4.67	65	P223001-00000-4100	4019800006	2	KUKA č. 6/2018 OSO
4.						

Below the table, there is a detailed view for 'Riadok 1/3'. It includes fields for 'Suma' (4.66), 'Kód predpisu' (65), 'Rozpočet' (Príjem, P133013-00000-4100), 'Členenie' (2), 'Var. symbol' (4019800006), 'Typ úhrady' (Predpis DCOM), and 'Poznámka' (KUKA č. 6/2018 OSO). A red arrow points to the 'Spracuj variabilný symbol' button (checkbox with 'i' icon) in the 'Var. symbol' field.

Stlačením tlačidla **Účtuj** sa pokladničný doklad zaúčtuje do hlavnej knihy, do pokladne, do rozpočtu a cez integračné služby sa informácia o úhrade zapíše do DCOM do salda rozhodnutia.

Poznámka: Ak daňovník uhrádza len časť sumy rozhodnutia, zadajte najprv túto sumu do políčka Suma a potom zadajte a spracujte variabilný symbol.

Ak po zadaní variabilného symbolu a stlačení tlačidla  **Spracuj variabilný symbol** program nenájde v rozhodnutiach prebratých z DCOM dané rozhodnutie, objaví sa oznam **Nebola nájdená žiadna položka**. Rozhodnutie je potrebné prebrať z DCOM do URBIS podľa postupu opísaného v kapitole **2. Preberanie rozhodnutí z DCOM do URBIS**.

Tento oznam sa objaví aj v prípade, že na príslušnej pokladni nie je v Číselníky – Pokladňa – Pokladne zafajknuté políčko **Pokladňa DCOM**. Postup označenia pokladne DCOM je uvedený na začiatku kapitoly 3.

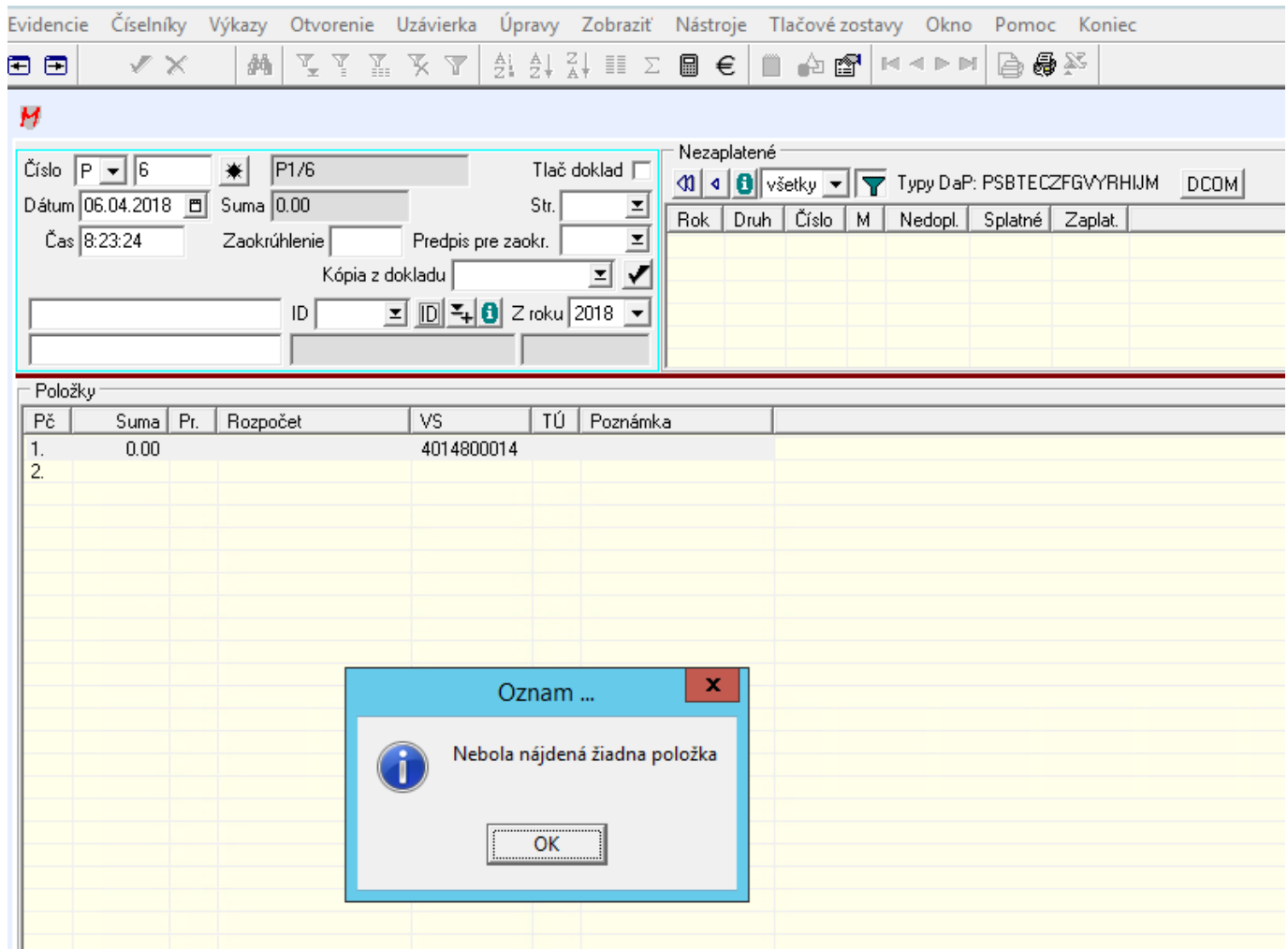

- Form Section:** Contains fields for 'Číslo' (P, 6), 'P1/6', 'Dátum' (06.04.2018), 'Suma' (0.00), 'Čas' (8:23:24), 'Zaokrúhlenie', 'Predpis pre zaokr.', 'Kópia z dokladu', 'ID', and 'Z roku' (2018). There is also a 'Tlač doklad' checkbox.
- Nezaplatené Section:** Includes a dropdown menu set to 'všetky', a filter icon, and a 'Typy DaP: PSBTECZFGVYRHIJM DCOM'.
- Table Section:** A table with columns: Rok, Druh, Číslo, M, Nedopl., Splatné, Zaplat. Below this is a table titled 'Položky' with columns: Pč, Suma, Pr., Rozpočet, VS, TÚ, Poznámka. The table contains two rows:

Pč	Suma	Pr.	Rozpočet	VS	TÚ	Poznámka
1.	0.00			4014800014		
2.						
- Modal Dialog Box:** A blue dialog box titled 'Oznam ...' with a close button (X). It contains an information icon (i) and the text 'Nebola nájdená žiadna položka'. At the bottom is an 'OK' button.

4. Úhrada v banke

Na riadku bankového výpisu je potrebné vyplniť políčka **Suma**, **D/K** (Kredit) a **Variab.symbol**. Po stlačení tlačidla **Spracuj variabilný symbol** program vyhľadá zadaný variabilný symbol v rozhodnutiach prebratých z DCOM a v prípade, že ho nájde, zobrazí sa okno **Pre ďalšie spracovanie je potrebné použiť Rozdeľ riadok**.

Stlačte tlačidlo **OK** a riadok zapíšete.

Stlačením tlačidla **Rozdeľ riadok** sa zobrazia jednotlivé riadky a splátky uhrádzaného rozhodnutia.

Stlačením tlačidla Zapísať sa zobrazí okno s otázkou **Rozdeliť riadok bankového výpisu?**

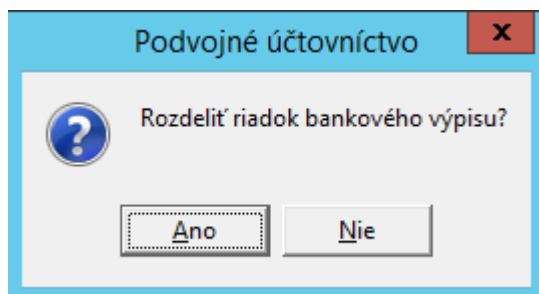

Stlačením tlačidla **Áno** sa rozdelí riadok bankového výpisu na jednotlivé podriadky podľa účtovacích predpisov úhrad. Zároveň sa cez integračné služby zapíše informácia o úhrade rozhodnutia do DCOM do salda daného rozhodnutia.